

La saga *Michel Pacha*

Jean-Claude AUTRAN

Conseiller historien

La Seyne-sur-Mer



Blaise, Jean, Marius MICHEL

- **Ses origines familiales**
- **Marius MICHEL, marin**
- **Une série d'exploits**
- **Le Directeur des Phares de l'Empire Ottoman : *Michel Pacha***
- **Sa famille, ses différentes résidences**
- **L'homme d'affaires : société COLLAS-MICHEL**
- **Le Comte MICHEL de PIERREDON**
- **Sanary : Les attachements et les déchirures**
- **À Tamaris : Création de la station climatique**
- **1889-1899 : Dix ans de joies et de peines**
- **Dernières initiatives**
- **La fin, le déclin de Tamaris, mais la saga continue**

Sources

- Archives départementales du Var, des Bouches-du-Rhône et de Paris
- AUTRAN Marius : Images de la vie seynoise d'antan, tome 2 (1897)
- BAUDOIN Louis : Histoire de La Seyne-sur-Mer (1965)
- BERTRAND Nathalie (Thèse) : Tamaris - Villégiature - Urbanisme - Architecture (2000)
- BERTRAND Nathalie : Tamaris, entre Orient et Occident (2003)
- CHARBONNIER Jean-Michel : Hors série de Connaissance des arts : Tamaris - Le rêve d'un Pacha (2007)
- Colloque « Michel Pacha », Sanary (2007)
- GOMEZ-ESTIENNE Julien et MONFORTE Pascal : Sablettes-les-Bains (2004)
- ORTOLAN Georges : Michel Pacha, enfant de Sanary, créateur de Tamaris (1984)
- PERONET Gustave (Conférence) : Michel Pacha, comte de Pierredon - Son prestigieux destin et son œuvre locale (1983)
- RENAU Jean-Pierre : Marius Michel Pacha - Le bâtisseur (2006)

Marius MICHEL, qui sera “*Michel Pacha*”

- **Enfant du pays**
- **Personnage hors du commun, destin exceptionnel**
- **Son intelligence, son audace, sa force de caractère, sa volonté d’entreprendre, beaucoup de chance lui apporteront d’immenses honneurs et une fortune colossale. Mais il restera méconnu**
- **Une existence mouvementée, une vie jalonnée de faits particuliers dont il saura presque toujours tirer profit**
- **De grands malheurs troublèrent sa longue vie, mais il ne baissera jamais les bras**
- **Grand bâtisseur (« son rêve d’Orient ») et grand mécène**

16 juillet 1819

MAIRIE de *S^t Nohaire* — ARRONDISSEMENT de *Coulon*.

Du *Dix huit Juillet* an mil huit cent dix-neuf, à Cinq heures du Soir.

ACTE DE NAISSANCE de *Mais Jean Marius Michel* —
né à *S^t Nohaire* — le *Sab du Courant* — à Neuf-
heures du Soir fils — de *S^t Jean Antoine Michel*, Marin absent

N^o *47*. et de *Josephine Lautier* —

Michel Il a été vérifié que l'enfant est du sexe *Masculin*

Mais Jean Marius Sur la déclaration à moi faite par la *D^e Bertrande Gouse Gabriel*, Sage femme

Premier témoin, *S^t Amant fortune Michel*, propriétaire, âgé de *Trente quatre Ans*

Second témoin, *S^t François Mais Duriau*, propriétaire, âgé de *Cinquante deux Ans*

Et ont, les déclarans et témoins, Signé *Sauf la Déclarante Illétrée*

CONSTATÉ, suivant la loi, par moi *Jean Granet*, Maire
de *S^t Nohaire* — remplissant les fonctions d'Officier public;
et lecture du présent Acte a été donnée à la partie déclarante et aux témoins.

Michel

B. G. Parian

J. Granet Maire.

4 - MICHEL

Jean Antoine
*Capitaine d'artillerie de la
Marine, Manœuvrier (1796)*

N : 1754
Toulon (Var)

D : 5 prairial an IV
Toulon (Var)

5 - GUIRAMAND

Anne Justine Hyacinte

N : 7 juil 1748
Sanary-sur-Mer (Var)

D : 2 nov 1822
Sanary-sur-Mer (Var)

6 - LAUTIER

Jacques
Capitaine marin

N : ~ 1743
Sanary-sur-Mer (Var)

D : 9 jan 1821

7 - ROUDEN

Anne Thérèse

2 - MICHEL

Jean Antoine
Marin, Lieutenant de vaisseau

N : 2 déc 1781
Sanary-sur-Mer (Var)

D : 10 juin 1855
Marseille (Bouches-du-Rhône)

3 - LAUTIER

Joséphine

N : 22 mars 1781
Sanary-sur-Mer (Var)

D : 9 fév 1850
Sanary-sur-Mer (Var)

1 - MICHEL

Blaise Jean Marius, dit
Michel Pacha
*Marin, Directeur de
société*

N : 16 juil 1819
Sanary-sur-Mer (Var)

D : 6 jan 1907
La Seyne-sur-Mer (Var)

Mariage des parents de Marius MICHEL



MAIRIE de *S^e Narbonne* - ARRONDISSEMENT de *Coullon*

Du *vingt un février* - an mil huit cent seize, à quatre heures du soir

ACTE DE MARIAGE de *S^r Jean Antoine Michel*, marié
âgé de *Trente quatre* ans, né à *S^e Narbonne* département
de *Var* le *deux* du mois de *décembre* mil
sept cent quatre vingt un domicilié à *S^e Narbonne* département
de *Var* fils majeur - de feu *S^r Jean Michel*,
en son vivant, *Cap^{ne} d'artillerie* domicilié à *S^e Narbonne* département
de *Var* et de *Anne Justine Guiraman*, sa mère &
mère d'une part.

N^o 4.
Michel
Jean Antoine
ou
Antoine
Josephine

Et de *Josephine Sautier*
âgée de *Trente quatre* ans, née à *S^e Narbonne* département de *Var*
le *vingt deux* du mois de *mars* - mil sept cent quatre vingt un domiciliée
à *S^e Narbonne* département de *Var* - fille majeure - de

S^r Jacques Sautier capitaine marié
domicilié à *S^e Narbonne* département de *Var*
et de *S^{me} Chèrene Roudon* sa mère d'autre part.

Les Actes préliminaires sont 1^o de Publications du Suddit mariage faites
en cette commune le *dimanche onze et dix huit février* courant mois,
2^o des actes de naissance de futur Epoux, 3^o S^{te} de décès du père
de futur Epoux, 4^o le consentement de la mère du futur Epoux et de
père & mère de la future Epouse in présents, 5^o Enfin le mutuel
consentement des deux parties en présence de leurs parents & amis

Mariage des parents de Marius MICHEL

et le tout en forme ; de tous lesquels Actes il a été donné lecture par moi Officier public, ainsi que du chapitre 6 du titre 5 de la loi du 25 ventôse an 11, sur le *Mariage*, concernant les *Droits et les devoirs respectifs des Époux*.

Les Contractans ont déclaré prendre en mariage, l'un ^{La fille} *Josephine* l'autre le *S^r*

Sautier

Jean Antoine Michel

En présence du *S^r Roch Granet* — domicilié à *St Maraud* —
département du *Var* — âgé de *Cinquante quatre* ans, profession de *propriétaire*

du *S^r Antoine Bremond* — domicilié à *St Maraud* département
du *Var* — âgé de *quarante* ans, profession de *Condoumier*

du *S^r Antoine Groumetty* domicilié à *St Maraud* — département
du *Var* — âgé de *Trente cinq* ans, profession de *Revendeur*

Et du *S^r Jacques Verlaque* — domicilié à *St Maraud* département
du *Var* — âgé de *Cinquante quatre* ans, profession de *propriétaire*

Après quoi, moi *Amédée Portat* — Maire de *St Maraud* —
faisant fonction d'Officier public de l'État civil, ai prononcé, au nom de la
loi, que lesdites parties sont unies en mariage. Il a été dressé le présent Acte
dont lecture a été faite, et qui a été signé avec moi, par les *tenoires, témoins*

l'Épouse a déclaré ne savoir
nat. Bremond

Groumetty

J. Verlaque

Michel

R. Granet

Portat

Enfance et adolescence

- **Situation familiale peu brillante**
- **Père : commande un Stationnaire dans la rade de Toulon**
- **Amis au Manteau et à Tamaris qu'il fréquente régulièrement.**
- **Marius entend parler d'histoires de navigation**
- **Envoyé à l'internat à Marseille pour préparer le concours au Collège Royal de la Marine**
- **Choléra à Marseille en décembre 1834.**
 - **Marius ramené au Manteau**
 - **Il découvre ce qu'est un navire (visite sur le Stationnaire de son père)**
 - **Il est séduit par cette côte sauvage, par le panorama de la baie du Lazaret et par le microclimat du Manteau,**

Carte ancienne de la rade



Aspect du rivage seynoïis



Avril 1835

- En avril 1835, Antoine Michel est affecté sur un vrai navire, la goélette *La Torche*
- Le choléra sévit toujours. Marius ne sera pas renvoyé à Marseille. Etudes arrêtées. Il a 15 ans et 9 mois. Son père le prend comme mousse. Ils embarquent le 30 avril (l'un le plus haut de la hiérarchie, l'autre le plus bas)
- 18 mai 1836 : mousse sur la bombarde *La Dore*
- 12 décembre 1836 : apprenti-marin sur le *Cerbère* et volontaire pour prendre part à la campagne d'Algérie
- 1^{er} février 1837 : fourrier de 3^e classe

Un premier exploit

Vue des fortifications de la ville de Djigelly.

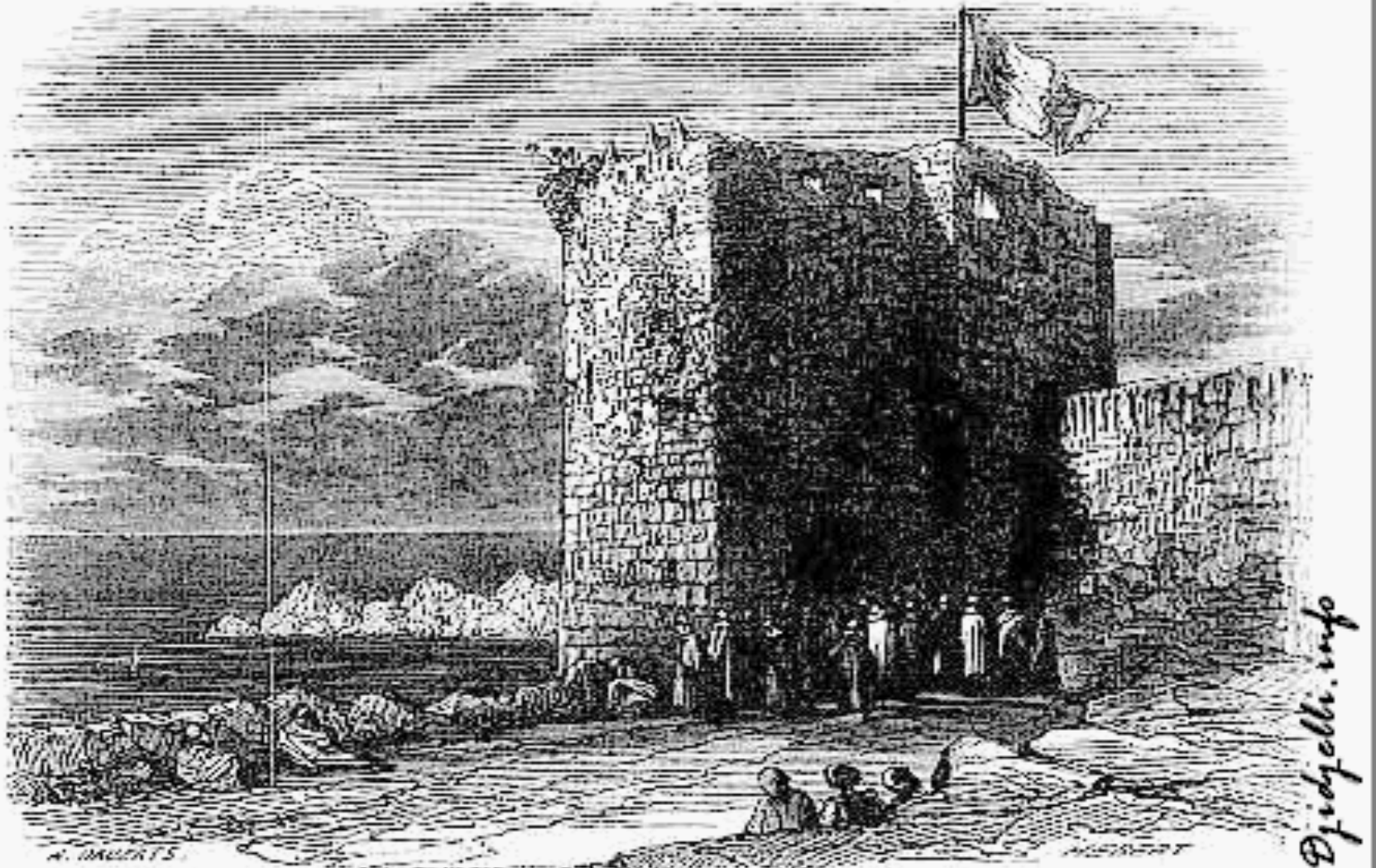

Elève-officier

- Il réussit au concours d'élève-officier
- Le 11 décembre 1839 : sur le navire-école le *Marengo*
- Stage réglementaire, à la grande satisfaction de ses chefs jusqu'au 13 novembre 1841
- 1841 à 1843 : élève-officier - plusieurs affectations : *Bremmier, Tonnerre, Trident*
- 1843 : libéré du service actif, entre dans la marine marchande
- 22 avril 1843 : entre au service des paquebots-poste desservant le Proche Orient
- 15 mai 1844 : obtient le titre de Capitaine au long cours
- Il a 25 ans !

1845-1855

- Pendant 10 ans, il fait : Marseille - Le Proche Orient
- Lieutenant, puis second capitaine, puis commandant intérimaire
- Les côtes de la Méditerranée orientale ne sont pas balisées
- Pour occuper son temps, Marius Michel entreprend une étude systématique de ce que devraient être les positions les plus favorables pour installer des phares
- **Un seul fait notable marque son existence, en dehors du côté professionnel : son mariage en 1849**

Mariage avec Marie Louise (de) SÉRIS



Marie Louise “Élodie” SÉRIS



Mariage

- Rencontre à Marseille avec la famille (de) SÉRIS
- de SÉRIS : Très ancienne famille béarnaise
- NAPOLLON : Famille de vieille souche marseillaise (nombreux échevins)
- Mariage à Marseille le 31 juillet 1849. Il a 30 ans. Elle a 24 ans.
- Décès de sa mère en 1850, de son père le 10 juin 1855 à Marseille

Acte de mariage MICHEL x SÉRIS

RÉPUBLIQUE FRANÇAISE. Liberté, Égalité, Fraternité.

27

L'AN mil huit cent quarante ^{neuf}, et le ^{trante un} juillet, à huit heures
Du matin: ACTE DE MARIAGE du Citoyen Blaise Jean Marius
Michel, Capitaine au Long Cours, né à St. Nazaire
(Var), le seize juillet mil huit cent dix-neuf, y domicilié
et y demeurant avec ses père et mère; fils majeur du
Citoyen Jean Antoine Michel, Lieutenant de vaisseau
en retraite, & de citoyenne Joséphine Lantier,
consentants par acte du vingt quatre du courant,
notaire Granet, au dit St. Nazaire;

d'une part; et de la Citoyenne Marie Louise Augustine Seris,
née à Marseille, le seize février mil huit cent
vingt cinq, y domiciliée et y demeurant, avec ses
père & mère, rue Curiot N.º 17; fille majeure du
citoyen Jean Pierre Seris, ancien fabricant de
produits chimiques; & de citoyenne Amable
Marianne Joséphine Napollon; ci près et
consentants;

d'autre part. Les actes préliminaires sont: la publication de mariage, faite en cette Mairie,
le Dimanche 1, huit & quinze du courant, & en, celles, de
St. Nazaire, les dimanches, les dits jours, le tout, à
midi, sans opposition; & le Suddit consentement;

De toutes lesquelles pièces, paraphées aux termes de la loi et qui demeureront annexées au



Michel
Blaise Jean
Marius

&
Marie Louise
Augustine Seris.

N.º 52.

X

Acte de mariage MICHEL x SÉRIS

Adjoint au Maire de Marseille, délégué aux fonctions d'Officier de l'État-Civil,

Amis Guindon
Amis Lusa

M. Séris
St.

Amis Michel
St.

Eug. Séris

Amis Guindon
Amis Lusa

Amis Michel
Amis Séris

Amis Guindon
Amis Lusa

avons prononcé, AU NOM DE LA LOI, que lesdits époux sont unis en mariage, en présence des
Citoyens: *Balthazard Antoine Cristine Napollon*, âgé
de quatre vingt deux ans, propriétaire, domicilié et
demeurant rue de *St. Eubaneau*; *Etienne Baron*, âgé
de quatre vingt quatre ans, docteur en médecine, domicilié
et demeurant rue de *Rome N. 94*; *Amant fortuné*
Michel, frère de l'époux, âgé de trente deux ans, —
employé à la banque de France, domicilié et demeurant
au quartier de *notre dame La Garde St. Auguste Eugène*
Paulin Michel, âgé de trente huit ans, avoué, —
domicilié et demeurant rue de *St. Beausset N. 7*, cousin
de l'époux; & ont, les époux, les père & mère de
l'époux et les témoins, signé avec nous, après lecture
faite.

Lison
M. Séris

Louis Séris
St. Séris

Amis Guindon
Amis Lusa

St. Bon...

Deux enfants

- **25 janvier 1857 : naissance de leur fille Amélie, à Istanbul**
- **25 janvier 1860 : naissance de leur fils Alfred à Marseille**

Un second exploit

- Décembre 1853. Marius MICHEL assure l'intérim du commandement du paquebot-poste l'*Eurotas* qui dessert Marseille-Alexandrie-Beyrouth.

• 1^{er} ... par

• sui

• Le

• dél

• pos

• La

• et l

• an

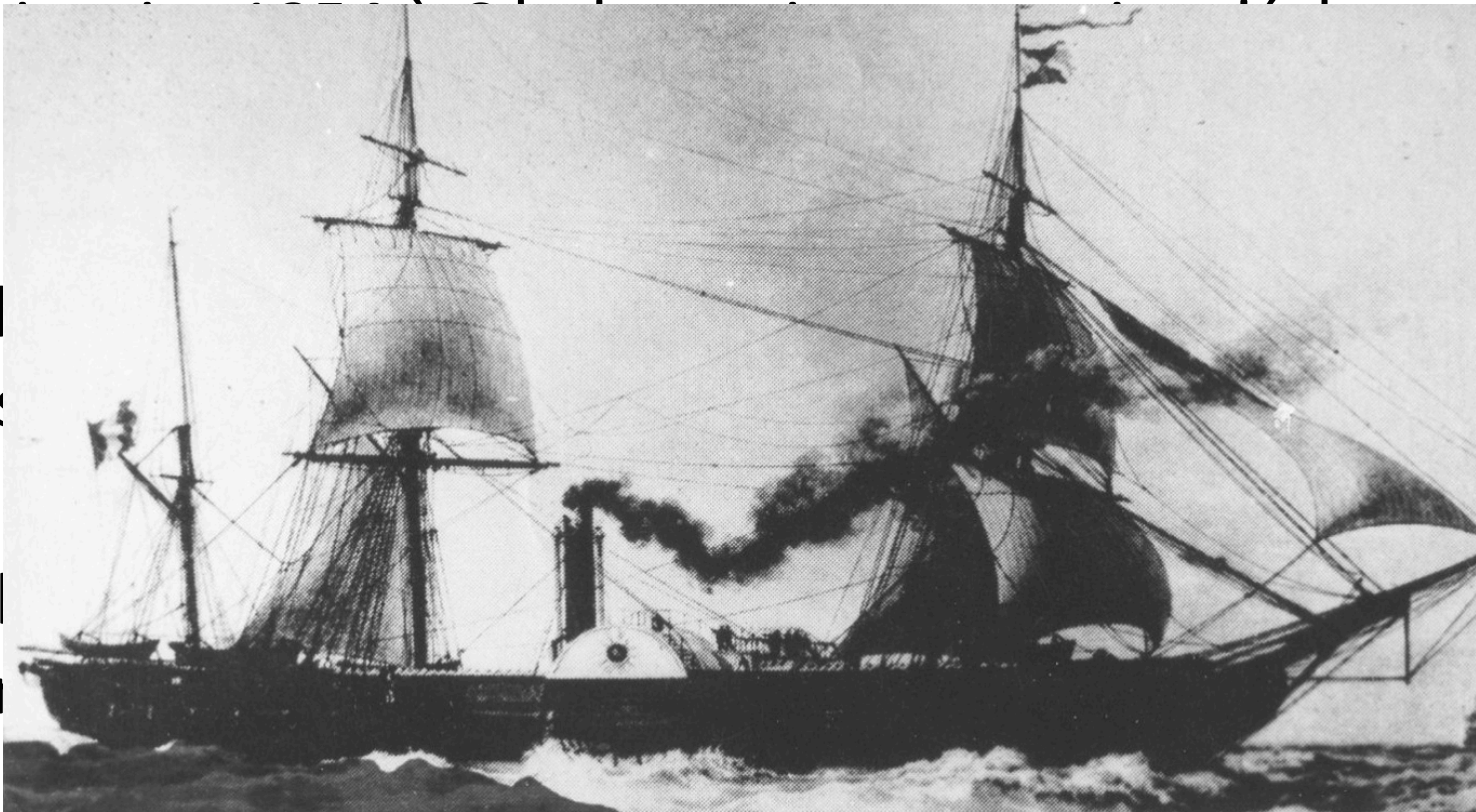

• s sacs
ctime.

• ement
5^{ème}

Une heureuse coïncidence

- Le contexte géopolitique. L'Empire Ottoman. La guerre de Crimée. Le Sultan Abdül Mecid I
- Fin novembre 1854, Marius MICHEL commande le paquebot-poste *l'Amsterdam*, qui dessert le Bosphore
- Le 21 décembre, embarque le Général, Comte Gustave LANNES de MONTEBELLO, aide de camp de Napoléon III



Une heureuse coïncidence

- MICHEL va prendre la route directe. Il ne paraît pas à la table d'honneur.
- Le Général souhaite une étude sérieuse sur les emplacements les plus adéquats à supporter un phare.
- Il va se faire l'interprète auprès de l'Empereur pour la réalisation de ce balisage
- Le 1^{er} août 1855, sur proposition de l'Empereur, Marius MICHEL est nommé par le Sultan, Directeur des Phares de l'Empire Ottoman



Le Directeur des Phares de l'Empire Ottoman : *Michel Pacha*

- **Napoléon III avance 12 millions**
- **Marius MICHEL n'est alors qu'un fonctionnaire**
- **Apparaît Camille COLLAS qui suggère à MICHEL de demander au Sultan de transformer sa Direction en Concession**
- **20 août 1860 : MICHEL et COLLAS deviennent Administrateurs généraux des phares de l'Empire Ottoman**
- **Redevance payée par chaque navire. En six mois, fortune colossale**
- **Grade de contre-amiral qui entraîne celui de *Pacha*.**
- **31 décembre 1863 : Chevalier de la Légion d'Honneur**
- **Fin des années 1870 : 110 phares sont dénombrés**

Principaux feux installés par Michel Pacha le long des côtes de l'Empire ottoman

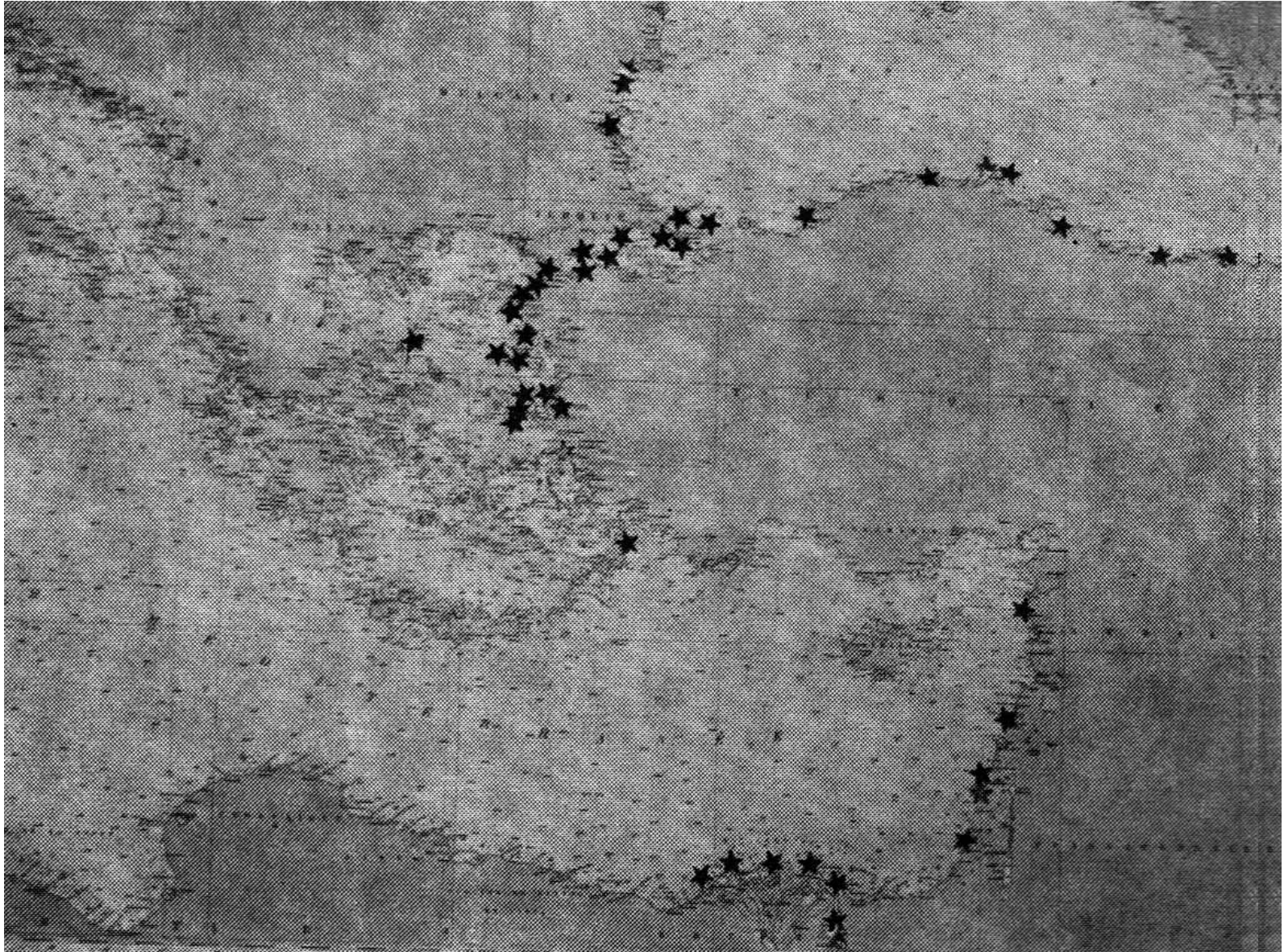

Fin de l'association COLLAS-MICHEL

- Michel Pacha obtient la concession des quais, docks et entrepôts d'Istanbul en 1879
- Il a 60 ans
- Officier de la Légion d'Honneur le 12 juillet 1880





- 1839 - 1861 : Abdülmecid I^{er} (31^e Sultan)
- 1861 - 1876 : Abdulaziz
- 1876 : Murad V
- 1876 - 1909 : Abdülmecid II (34^e Sultan)

Où et comment vit Michel Pacha ?

- Il a quatre résidences :
 - Saint-Nazaire, son village natal, sur le port
 - Istanbul, en contrebas de Galata Serail
 - Marseille, rue Sylvabelle
 - Paris, rue Pasquier, boulevard Malesherbes, boulevard Haussmann
- Ses déplacements : de Provence au Bosphore avec le yacht *Élodie* ; le yacht *Orphée* ; le train (PLM, Le Train Bleu ?) entre Marseille et Paris

Sanary : attachement et déchirures

- **Michel Pacha garde un attachement pour son village de Sanary**
- **Maire de 1865 à 1872 (de 46 à 53 ans)**
- **Maire de 1892 à 1894 (de 73 à 75 ans)**
- **Il dote son village et son patrimoine religieux de nombreuses réalisations, souvent à ses frais**
- **Litiges, conflits, indifférence, démission**

Des années de joies et de peines

- Vers 1861, Michel Pacha « recueille » une enfant de 7 ans (Catherine) et la confie à sa femme à Marseille
- Amélie a alors 4 ans
- 9 juin 1872 : décès d'Amélie, 15 ans



Mariage d'Alfred MICHEL

MICHEL

Marie Pierre Alfred

*Comte, sous-directeur des phares de l'Empire ottoman,
chevalier de Médjidié*

N : 29 fév 1860

Marseille (Bouches-du-Rhône)

D : 10 nov 1889

Paris (Paris)

M : 16 déc 1882 - Paris

de BRIEY de LANDRES

Marie Jeanne Radegonde

N : 23 avr 1862 - Poitiers (Vienne)

Le Comte MICHEL de PIERREDON

- **En reconnaissance des services rendus à la religion**
 - Pour les écoles de Don Bosco
 - Pour les Sœurs de la Charité
 - Travaux sur la chapelle N.-D. de la Pitié, sur l'église de Sanary, sur l'église de La Seyne
 - Construction de la chapelle de Tamaris
 - ...
- **Il obtient le titre de Comte héréditaire MICHEL de PIERREDON (« bref » de Léon XIII du 12 décembre 1882)**
- **« Michel Pacha ouvrit par la lumière le littoral des infidèles aux flottes de la chrétienté... »**

Domaine et château de Pierredon



1880-1893 : Le prodigieux chantier de la station climatique de Tamaris

61. Tamaris - sur - mer - Château de Michel - Pacha.

Phototypie Marius Bar. — Toulon.



TAMARIS-SUR-MER.FR

Panorama d'Istanbul en 1855

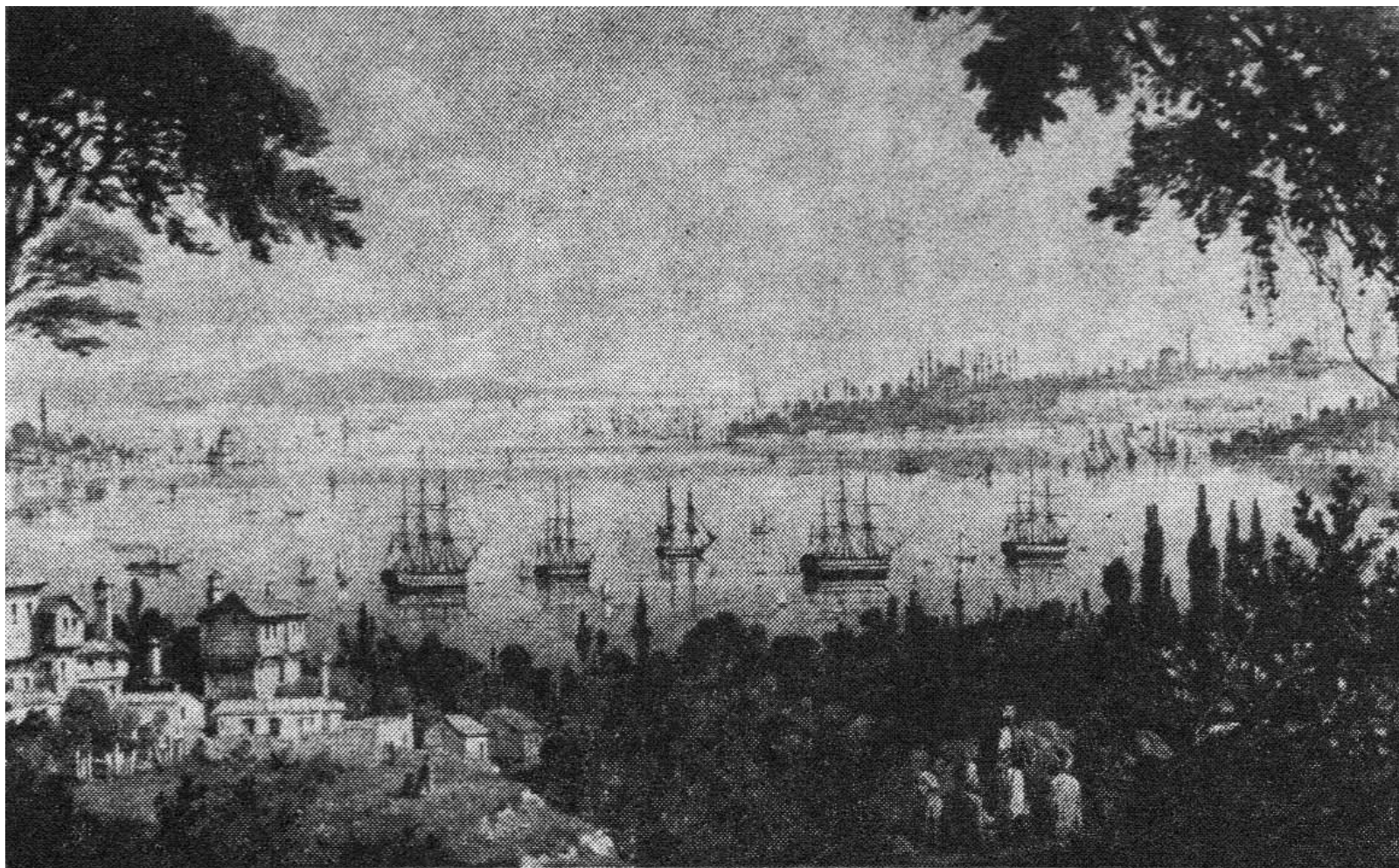

Panorama de la baie du Lazaret



1889-1899 : Dix ans de joies et de peines

Juin 1889 :

**Rencontre avec le Professeur
Raphaël DUBOIS**

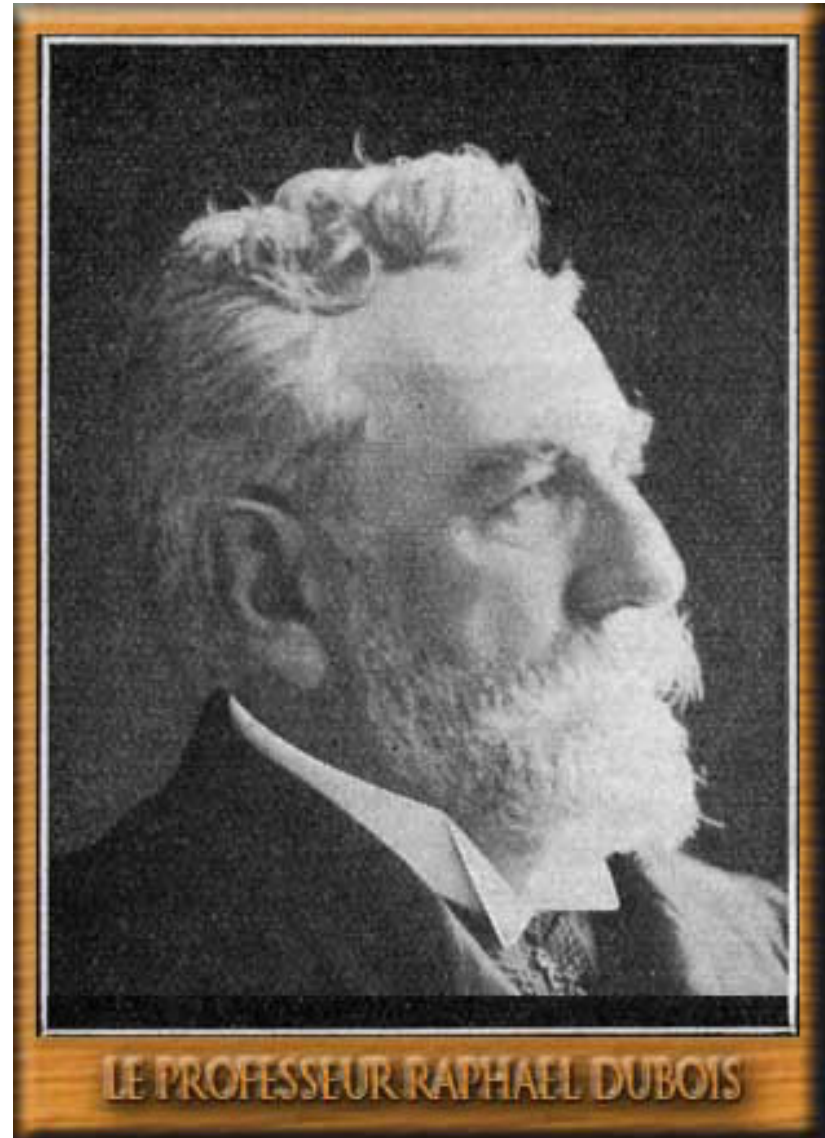

L'Institut de Biologie Marine "Michel Pacha"



Le mécène

- Il dote son village de Sanary de nombreuses réalisations, souvent à ses frais : Ecoles, crèches et hospice (qu'il confie aux Sœurs de la Charité), construction de l'église, Grand Hôtel des Bains, hospice, villa Micheline, quais, fontaines, lavoir, pont de fer sur la Reppe...)
- A La Seyne, il contribue financièrement aux travaux de réfection et d'amélioration de l'église (lettre du 9 juin 1890). Ses propositions sont acceptées. La décision du Conseil intervenue à ce sujet fut approuvée par le préfet du Var en juillet 1890. Les travaux sont exécutés de 1890 à 1891 sous la direction de M. Paul Page, architecte à Toulon
- Autre exemple : la philharmonique *La Seynoise*

Membres bienfaiteurs de la la philharmonique *La Seynoise*

~~ANNÉE 1892~~
 Janvier 1892

				<i>Leppontaine</i>				<i>Barreau</i>	
Mayer, Marius				ajusteur				56	
Meister				apollinaire				5	
Michel				Tacha				Barnois	
								aux Moulins	
I	III	III	III	1.50	1.50	1.50	1.50	6.00	
III	III	"	"	"	"	3.00	"	3.00	
III	III	III	III	"	"	"	10.00	10.00	III III II
III	III	III	"	"	1.50	3.00	"	4.50	
III	III	III	III	1.50	1.50	3.00	"	6.00	
III	III	III	"	1.50	"	3.00	"	4.50	

Personnalités reçues à Tamaris

- Auguste Renoir, villa des *Roses* (1891)
- Camille Saint-Saëns, villa *La Provençale*
- Cécile Chaminade, villa *La Provençale* (1901)
- Gabriele d'Annunzio
- Jean Bosco, fondateur des Salésiens
- Louis et Auguste Lumière, villa *L'Orientale* (1895)
- Gustave Eiffel, villa *Beau Site* (vers 1892)
- L'amiral Grigorowitch, villa *Les Acacias* (1890)
- Émile Loubet, villa *Miramar* (1906)
- Waldeck Rousseau
- ...

1889-1899 : Dix ans de joies et de peines

**10 novembre 1889 :
décès à Paris de son fils
Alfred, 29 ans**



Deux petits-enfants

MICHEL de PIERREDON

Marie Henri Thierry

Naissance : 11 septembre 1883

Décès : 8 juillet 1955

MABEL de POLIGNAC

Constance

Naissance : 7 septembre 1883

Décès : 28 mars 1973

MICHEL de PIERREDON

Marie Louis Hubert

Naissance : 6 juillet 1885

Décès : 6 décembre 1960

de La BÉRAUDIÈRE

Anne

Naissance : 21 mai 1900

Décès : 2 janvier 1993

Avenue Thierry



www.notrefamille.com

M. 1907 Tignes-les-Bains, Avenue de Thierry

Avenue Hubert



Dix ans de joies et de peines

- **Son épouse, Marie Louise SÉRIS meurt**
- **Assassinée par un parent - Antoine MICHEL - le 25 août 1893 à Sanary**



Le Petit Var, 27 août 1893

UN MEURTRE A SANARY

Assassinat de M^{me} Michel-Pacha

La Seyne, 26 août.

Une nouvelle stupéfiante s'est répandue hier soir dans notre ville avec la rapidité d'une trainée de poudre, et causant une grosse émotion. L'on annonçait que M^{me} Michel-Pacha, la digne compagne du créateur de Tamaris, venait de mourir assassinée. Voici dans quelles circonstances.

M^{me} Michel-Pacha avait l'habitude de se rendre le vendredi de chaque semaine au cimetière de Sanary, où sont inhumés sa jeune fille, morte il y a quelque vingt ans, et son fils, le vicomte de Pierredon, mort à Paris, il y a quelques années à peine. M^{me} Michel-Pacha est généralement accompagnée dans ces tristes visites, de M^{me} B..., une de ses proches parentes, et de M. le docteur Loro, de notre ville, un ami de la famille.

Hier, une fillette de 12 ans, la petite-nièce de M^{me} Michel-Pacha, l'accompagnait également. La voiture arrivait vers 2 heures devant le cimetière de Sanary ; là se trouvait aussi la supérieure d'un orphelinat, entretenu dans cette commune par M^{me} Michel.

Toutes ces personnes, le groupe des femmes devant, pénétraient dans le cimetière ; elles venaient à peine d'y entrer qu'un nommé Antoine Michel, cousin de M. Michel-Pacha, établi à Sanary, se présentait et demandait à remettre une lettre à M^{me} Michel-Pacha. On le laissait s'approcher ; rien dans les apparences de cet homme ne faisait supposer une mauvaise intention. Arrivé près de M^{me} Michel-Pacha, l'individu mettant un revolver à la main, en lâchait deux coups l'atteignant au bras gauche, un peu au-dessous du coude et au flanc.

Cela avec une telle rapidité que les personnes présentes ne purent prévenir le mouvement. M. le docteur Loro, qui se tenait à quelques pas, n'eut que le temps de l'entrevoir et se précipitait sur le meurtrier, qu'il saisissait à la gorge et entraînait dans la loge du concierge, où il le désarmait après une courte lutte.

M. le docteur Loro remettait alors l'arme à un sieur Giudici également présent et courait vers M^{me} Michel, qui venait de s'affaïsser, défaillante ; sentant la gravité de son état, la blessée demandait elle-même d'être ramenée à La Seyne. Elle fut donc transportée aussitôt à sa voiture qui, filant rapidement, était une demi-heure après de retour au Manteau.

Antoine MICHEL

2 - MICHEL

Jean Antoine
Marin, Lieutenant de vaisseau

Naissance : 2 décembre 1781
Sanary-sur-Mer (Var)

Décès : 10 juin 1855
Marseille (Boucnes-du-Rhone)

Mariage : 21 février 1816 - Sanary-sur-Mer (Var)

3 - LAUTIER

Joséphine
Naissance : 22 mars 1781 - Sanary-sur-Mer (Var)
Décès : 9 février 1850 - Sanary-sur-Mer (Var)

MICHEL

Pierre André Fortuné Bonaventure Amant
Propriétaire

Naissance : 30 novembre 1784
Sanary-sur-Mer (Var)

MONESTEL

Rosalie Augustine
Naissance : vers 1815

MICHEL

Fortuné Marius Amant
Employé à la Banque de France

Naissance : 3 février 1817
Sanary-sur-Mer (Var)

Décès : 15 juillet 1890

1 - MICHEL

Blaise Jean Marius, dit Michel Pacha
Marin, Directeur de société

Naissance : 16 juillet 1819
Sanary-sur-Mer (Var)

Décès : 6 janvier 1907
La Seyne-sur-Mer (Var)

MICHEL

Antoine Louis Marie Nazaire
Négociant, Marchand de fourrages

Naissance : 29 juillet 1844
Sanary-sur-Mer (Var)

Décès : 1906
Pierrefeu-du-Var (Var)

La villa « Tamaris-Pacha »



- 22 mai 1895 :
 - Sanary
 - 11 heures du soir
 - Remariage avec
Jeanne DÉPRAT,
38 ans



Au Manteau, recensement de 1891

Michel	Marius	72		propriétaire	ch. f.
Céris	Elodie	61		s. p.	Epouse
Gasquy	Alexandre	59		Retraité	ch. f.
Geoffroy	clair	55		s. p.	Epouse
Gasquy	Jean	22		s. p.	fil
Gasquy	Fanny	20		s. p.	fil
Doggi	Rose	19	italien	Domestique	
Peronet	Antoine	40	français	Maître d'hôtel	ch. f.
Bardy	Catherine	35		française de chambre	Epouse
Peronet	Justine	8		s. p.	fil

Au Manteau, recensement de 1906

	1	2	3	4	5	6	7	8	9	10	11
	1	Michaël	Maxim	1819	Sanary	"	chef	propriétaire			
	2	Deprat	Marie	1857	Sanary	François	époux				
	3		Rose	1830	"	"	belles-mère				
	4	Peronet	Antoine	1850	Montaldu	"	rien	Maître d'Hotel			
	5		Catherine	1855	Boyersville	"	"	femme de chambre			
	6	Pouget	Pierre	1879	Sages	"	"	Valet de chambre			
1	7	Priemond	Antonin	1870	Hyères	"	"	cocher			
	8	Peronet	Quintave	1883	Paris	"	"	mécanicien			
	9		Eugène	1887	La Seyne	"	"	armurier			
	10		Pierre	1888	"	"	"	chauffeur		P 20	
	11	Priemond	Léoné	1877	Anglès	"	"	s.o.			

Dernières initiatives

Toujours la même combattivité !

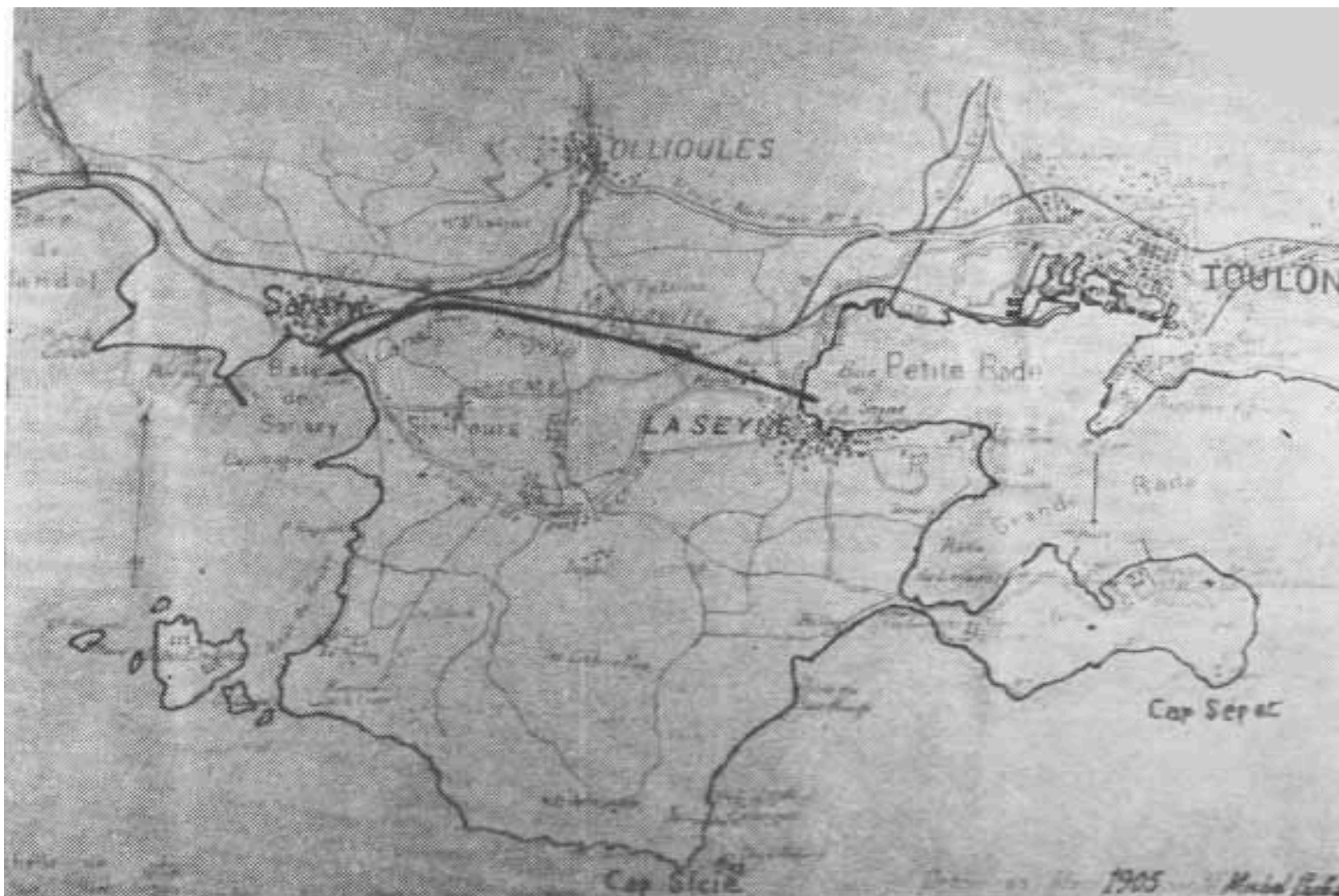

La fin

MAIRIE DE la Seyne

ARRONDISSEMENT DE

N° 13

Du Six Janvier mil neuf cent-sept, à onze heures du matin

ACTE DE DÉCÈS de Blaise Jean Marius Michel veuf en premier mariage
de Marie Louise Augustine Sérise & époux en deuxièmes nocces de Marie Rose
Jeanne Déprat (officier de la légion d'honneur)

décédé le même jour à sept heures du matin profession de propriétaire

agé de quatre-vingt-sept ans, né à Sanary

département du Vau

domicilié à la Seyne quartier des Camarins

fil de feu Jean Antoine Michel né à

département

d

et de feu Josephine Eudice épouse

née à

département d

Michel
Blaise Jean
Marie

Sur la déclaration à moi faite par André Pellegrin agé
de cinquante-deux ans, profession d'entrepreneur domicilié à la Seyne
qui a dit être informé du décès du défunt et par Hypacinte Bonard

agé de quarante-neuf ans, profession de chef de bureau

domicilié à la Seyne

qui a dit être instruit du décès du défunt

Et ont les déclarants, signé

CONSTATÉ, suivant la loi par moi Colomb. Agoratz adjoint au Maire de
la ville de la Seyne, par délégation
remplissant les fonctions d'Officier de l'Etat Civil, après m'être assuré du décès, et lecture du
présent acte a été donnée aux déclarants.

[Signature]

[Signature]

[Signature]



Madame veuve MICHEL PACHA, née DÉPRAT; Monsieur Thierry ^{petit fils}
MICHEL de PIERREDON et Madame, née de POLIGNAC; Monsieur Hubert
MICHEL de PIERREDON; Madame veuve Alfred MICHEL de PIERREDON,
née de BRIEY; Madame veuve DÉPRAT; Madame veuve Eugène SÉRIS;
Madame FOURNIER, née DÉPRAT; Monsieur N. FOURNIER et leurs
enfants; Monsieur F. DÉPRAT et sa fille; Monsieur Lucien PONZO;
Madame veuve François BONNAUD; Monsieur et Madame Raoul SÉRIS;
Monsieur et Madame V. MOULINAS et leur fils; Monsieur et Madame
C. VERLAQUE et leur fils;

Les familles GASTINEL, AUBERT, MARLOY, HERMITTE,
CHAUVET, DRAVET, REBECQ, LE BON, VASSEUR, GRILLET, DES
ESSARTS, GENDRE, ROUBAUD, DANIEL, TOUCAS et Antoine
PÉRONNET,

Ont l'honneur de vous faire part de la perte douloureuse qu'ils viennent
d'éprouver en la personne de

Son Excellence MICHEL PACHA

OFFICIER DE LA LÉSION D'HONNEUR
OFFICIER DE L'INSTRUCTION PUBLIQUE
GRAND-CROIX DES ORDRES DE L'OSMANIÉ ET DU MÉDICIE
ADMINISTRATEUR GÉNÉRAL DES PHARES DE L'EMPIRE OTTOMAN
PRÉSIDENT DU CONSEIL D'ADMINISTRATION
DE LA SOCIÉTÉ DES QUAIS, DOCKS ET ENTREPOTS DE CONSTANTINOPLE

leur époux, grand-père, beau-père, gendre, beau-frère, oncle, parent et allié,
décédé en son château du Manteau, à Tamaris-sur-mer (Var), le 6 Janvier 1907,
dans la 88^e année de son âge, muni des sacrements de l'Eglise.

Les obsèques ont eu lieu le 9 Janvier 1907,

Priez pour Lui!

Les obsèques



TAMARIZ 5°







Le déclin de Tamaris



113 - TAMARIS-SUR-MER - Le Manteau, Entrée du Château Michel Pacha



La saga Michel Pacha...



La saga Michel Pacha...

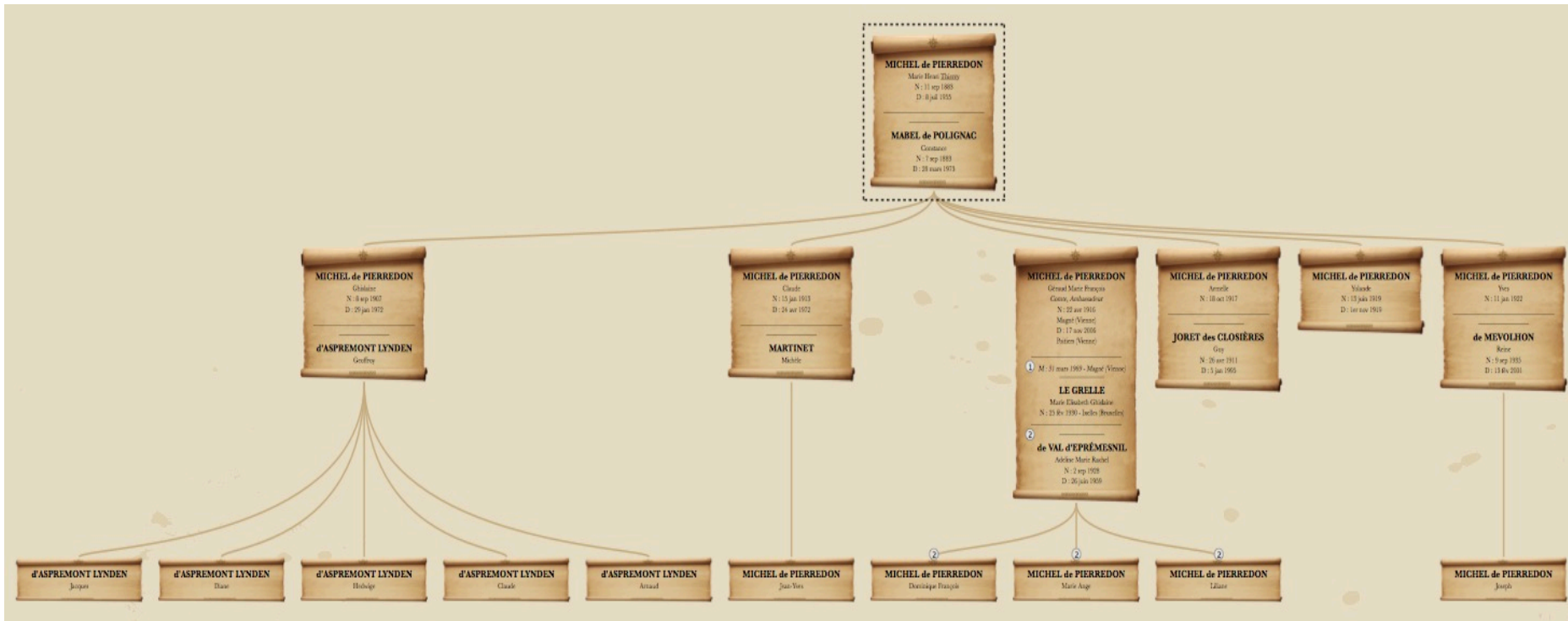

Institut Pacha : la justice donne raison aux héritiers

La justice a tranché et le fameux bâtiment de la corniche de Tamaris revient dans le giron des descendants de Michel Pacha. L'université de Lyon fera-t-elle appel ?

Le procès opposant les dix-huit héritiers de Michel Pacha à l'université de Lyon s'est tenu en juillet dernier. Le tribunal de grande instance a rendu son jugement il y a quelques jours seulement, le 17 novembre. La décision est historique : l'institut Michel-Pacha, ce bâtiment emblématique de la corniche de Tamaris, revient dans le giron des héritiers du Pacha, plus d'un siècle après.

En 1890, leur aïeul avait légué l'institut à ladite université, à la seule condition qu'y soient menées des activités scientifiques en lien avec l'étude de la physiologie marine et la luminescence. Des conditions parfaitement remplies jusqu'en mai 2008, date à laquelle les étudiants ont quitté les lieux.



Michel Pacha avait légué l'institut de Tamaris à l'Université de Lyon en 1890, à condition que des activités de recherche en lien avec la physiologie marine y soit menées. (Photos Dominique Leriche)

« Les héritiers sont dispersés un peu partout dans le monde (...). Mais une chose est sûre : ils ne sont pas âpres au gain et il est fort probable qu'ils opteront pour le projet le plus symbolique pour la mémoire de Michel Pacha »

Le futur port Michel Pacha à La Seyne-sur-Mer

